



รายงานสถานการณ์สาธารณภัย
กรมป้องกันและบรรเทาสาธารณภัย กระทรวงมหาดไทย
ศูนย์อำนวยการบรรเทาสาธารณภัย (ส่วนปฏิบัติการ) www.nirapai.com
โทรสาร 0-2241-7450-6 สายด่วนนิรภัย 1784



ที่ของข่าว 026/2562

วันที่ 11 มกราคม 2562

(เวลา 18.00 น.)

กรมป้องกันและบรรเทาสาธารณภัยขอรายงานสถานการณ์สาธารณภัยประจำวัน ดังนี้

1. สถานการณ์สาธารณภัย

สถานการณ์กรณีพายุโซนร้อน “ปาบึก” ตั้งแต่วันที่ 3 ม.ค.62 – ปัจจุบัน ได้อ่อนกำลังลงเป็นหย่อมความกดอากาศต่ำกำลังแรง และเคลื่อนตัวสู่ทะเลอันดามันแล้ว สำหรับผลกระทบที่เกิดขึ้นนอกเหนือจากพื้นที่ภาคใต้ 14 จังหวัด และภาคกลางตอนล่าง 2 จังหวัด คือ จังหวัดเพชรบุรี และประจวบคีรีขันธ์ จังหวัดที่ได้รับอิทธิพลของพายุดังกล่าวยังได้ส่งผลกระทบไปถึงภาคตะวันออกและภาคกลางตอนล่าง ที่ติดชายฝั่งทะเล โดยมีสถานการณ์ว่าตภัย คลื่นลมแรง คลื่นสูงกว่าปกติและน้ำทะเลหนุนสูงเข้าสู่ชายฝั่งในพื้นที่จังหวัดระยอง จันทบุรี ชลบุรี ตราด สมุทรสาคร สมุทรสงคราม และสมุทรปราการ รวมทั้งสิ้น 23 จ. 113 อ. 574 ต. 3,830 หมู่บ้าน/ชุมชน ราษฎรได้รับผลกระทบ 265,148ครัวเรือน 883,984 คน เสียชีวิต 5 ราย (จ.นครศรีธรรมราช 3 ราย จ.ปัตตานี 2 ราย) บาดเจ็บ 2 ราย (จ.ประจวบคีรีขันธ์) จุดอพยพ 123 จุด 31,665 คน กลับบ้านเรือนแล้วทุกจังหวัด

ความเสียหายด้านสิ่งสาธารณูปโภค บ้านเรือนเสียหาย 53,413 หลัง (เสียหายทั้งหลัง 405 หลัง เสียหายบางส่วน 53,008 หลัง)

สถานการณ์คลี่คลายแล้ว 21 จ. (ปัตตานี นราธิวาส สงขลา พัทลุง ระนอง ชุมพร กระบี่ ยะลา สตูล ภูเก็ต พังงา ตรัง เพชรบุรี ประจวบคีรีขันธ์ จันทบุรี ชลบุรี ตราด ระยอง สมุทรสาคร สมุทรสงคราม สมุทรปราการ)

ยังคงมีสถานการณ์ 2 (นครศรีธรรมราช สุราษฎร์ธานี) 25 อ. 170 ต. 1,687 หมู่บ้าน/ชุมชน ประชาชนได้รับผลกระทบ 199,990 ครัวเรือน 679,754 คน ดังนี้

1) จังหวัดนครศรีธรรมราช ได้รับผลกระทบ 23 อำเภอ 165 ตำบล 1,671 หมู่บ้าน/ชุมชน ราษฎรได้รับผลกระทบ 199,864 ครัวเรือน 679,257 คน เสียชีวิต 3 ราย (อ.ปากพะนัง 2 ราย สาเหตุจมน้ำเสียชีวิต อ.เฉลิมพระเกียรติ สาเหตุต้นไม้ล้มทับภายในบ้านเสียชีวิต)

การให้ความช่วยเหลือ ศูนย์ฯ ปภ. เขต 11 สุราษฎร์ธานี ศูนย์ฯ ปภ. เขต 12 สงขลา สนง.ปภ.จ. สนับสนุนรถไฟฟ้าส่องสว่าง 1 คัน รถปฏิบัติการเคลื่อนย้ายผู้ประสบภัย 3 คัน รถผลิตไฟฟ้า 200 KVA รถบรรทุก flatbet 1 คัน รถบรรทุกติดเครน 1 คัน รถกู้ภัยเคลื่อนที่เร็ว 3 คัน รถยนต์ transformer 1 คัน รถผลิตน้ำดื่ม 2 คัน รถยนต์ยกสูง 4 คัน เรือกู้ภัยเคลื่อนที่เร็ว 2 ลำ เลื่อยยนต์ 4 เครื่อง บอลลูนไลท์เครื่องขยายเสียง 1 เครื่อง พร้อม จนท. 20 นาย ถุงยังชีพ 16,300 ชุด น้ำดื่ม 70,000 ขวด แจกจ่ายผู้ประสบภัย

2) จ.สุราษฎร์ธานี ได้รับผลกระทบ 17 อ. 85 ต. 590 หมู่บ้าน/ชุมชน ราษฎรได้รับผลกระทบ 15,508 ครัวเรือน 37,199 คน ไม่มีผู้บาดเจ็บและเสียชีวิต

ยังคงมีน้ำท่วมขังในพื้นที่ 2 อ. (อ.เวียงสระ อ.เคียนซา) 5 ต. 16 หมู่บ้าน/ชุมชน 126 ครัวเรือน 497 คน ปัจจุบันฝนหยุดตกแล้ว

การให้ความช่วยเหลือ ศูนย์ฯ ปภ.เขต 11 สุราษฎร์ธานี สนง.ปภ.จ. แจกจ่ายถุงยังชีพ 6,700 ชุด และ น้ำดื่ม 6,000 ขวด เหล่ากาชาดจังหวัด 450 ชุด กองบิน 7 100 ชุด ธนาकारไทยพาณิชย์ 200 ชุด ธกส. 1,000 ชุด มทบ.45 แจกจ่ายน้ำดื่ม 1,000 ขวด ม.ราชภัฏสุราษฎร์ธานี 2,400 ขวด นพค.46 1,200 ขวด กองบิน 7 1,000 ขวด การไฟฟ้า 300 ขวด ไทยเบฟเวอเรจ 9,000 ขวด ปตท.จำกัด 500 ขวด บ.ทิพยะประกันภัย 2,000 ขวด ข้าวกล่อง จำนวน 700 กล่อง ม.ราชภัฏ 500 กล่อง นพค.46 200 กล่อง ปศุสัตว์ หน่วยงาน 200 ฟอน ถุงยังชีพสัตว์ 60 ชุด แขวงทางหลวงสุราษฎร์ธานี 1-3 แขวงทางหลวงชนบทสุราษฎร์ธานี สนับสนุนรถตรวจการณ์ อำนวยความสะดวกและติดป้ายเตือน สภ.สุราษฎร์ธานี ตชด. 416-417 สนับสนุนรถตรวจการณ์ อบจ.สุราษฎร์ธานี สนับสนุนรถชุดไฮดรอลิก ปศุสัตว์จังหวัด สนับสนุนหญ้าแห้ง พม.จ. ออกเยี่ยมผู้ประสบภัย สสจ.แจกจ่ายยา และเวชภัณฑ์ สนง.ทรัพยากรน้ำภาค 10 และ โครงการชลประทานจังหวัด สนับสนุนเครื่องสูบน้ำ

2. สิ่งของพระราชทาน ช่วยเหลือผู้ประสบอุทกภัย

- สมเด็จพระเจ้าอยู่หัว ทรงพระกรุณาโปรดเกล้าโปรดกระหม่อม ให้นายจำเริญ ทิพญพงศ์ธาดา ผู้ว่าราชการจังหวัดนครศรีธรรมราช เชิญสิ่งของพระราชทานมูลนิธิราชประชานุเคราะห์ ในพระบรมราชูปถัมภ์ มอบแก่ประชาชนผู้ประสบวาตภัยในพื้นที่ ต.คลองน้อย อ.ปากพนัง จ.นครศรีธรรมราช เพื่อบรรเทาความเดือดร้อนในเบื้องต้น และเป็นขวัญกำลังใจ ที่ วัดศรีสุวรรณาราม ม.7 ต.คลองน้อย อ.ปากพนัง จ.นครศรีธรรมราช ในวันที่ 5 ม.ค.62

- สมเด็จพระเจ้าอยู่หัว ทรงพระกรุณาโปรดเกล้าโปรดกระหม่อม ให้นายพลากร สุวรรณรัฐ องคมนตรี ร่วมกับมูลนิธิราชประชานุเคราะห์ ในพระบรมราชูปถัมภ์ เชิญสิ่งของพระราชทานมอบแก่ประชาชนผู้ประสบวาตภัย ณ ศาลาเทิดไถ่องค์ราชันย์ ตำบลทรัพย์ทวี อำเภอบ้านนาเดิม จ.สุราษฎร์ธานี จำนวน 1,000 ชุด ณ ศาลาประชาคมที่ว่าการอำเภอกาญจนดิษฐ์ อ.กาญจนดิษฐ์ สุราษฎร์ธานี จำนวน 500 ชุด ณ โรงเรียนดอนสักผดุงวิทย์ อำเภอดอนสัก จ.สุราษฎร์ธานี จำนวน 700 ชุด รวมทั้งสิ้น 2,200 ชุด ในวันที่ 8 ม.ค.62

- สมเด็จพระเจ้าอยู่หัว ทรงพระกรุณาโปรดเกล้าโปรดกระหม่อม ให้พลเอก ดาว์พงษ์ รัตนสุวรรณ องคมนตรี ร่วมกับมูลนิธิราชประชานุเคราะห์ ในพระบรมราชูปถัมภ์ เชิญสิ่งของพระราชทานมอบแก่ประชาชนผู้ประสบวาตภัย ณ ห้องประชุมใหญ่ อาคารบุญรอด ตึก 80 ปี มหาวิทยาลัยแม่โจ้-ชุมพร จำนวน 300 ชุด ณ วัดชลธิษิต อ.หลังสวน จ.ชุมพร จำนวน 1,000 ชุด ณ สำนักงานเทศบาลตำบลนาโพธิ์พัฒนา อ.สวี จ.ชุมพร จำนวน 400 ชุด รวมทั้งสิ้น จำนวน 1,700 ชุด ในวันที่ 8 ม.ค.62

- สมเด็จพระเจ้าอยู่หัว ทรงพระกรุณาโปรดเกล้าโปรดกระหม่อม ให้พลเอก เฉลิมชัย สิทธิสาท องคมนตรี ร่วมกับมูลนิธิราชประชานุเคราะห์ ในพระบรมราชูปถัมภ์ เชิญสิ่งของพระราชทานมอบแก่ประชาชนผู้ประสบวาตภัย ณ หอประชุมรัตนโกสินทร์ ที่ว่าการอำเภอสทิงพระ จังหวัดสงขลา จำนวน 1,000 ชุด ณ ศาลาประชาคมอำเภอระโนด จังหวัดสงขลา จำนวน 1,000 ชุด รวมทั้งสิ้น 2,000 ชุด ในวันที่ 8 ม.ค.62

- สมเด็จพระเจ้าอยู่หัว ทรงพระกรุณาโปรดเกล้าโปรดกระหม่อม ให้พลเอก เฉลิมชัย สิทธิสาท องคมนตรี เชิญถุงยังชีพพระราชทานมอบให้กับผู้ประสบภัย ณ หอประชุมอำเภอยิงอ จำนวน 1,000 ชุด อ.ยิงอ จ.นราธิวาส ในวันที่ 11 ม.ค. 62

- สมเด็จพระเจ้าลูกเธอ เจ้าฟ้าจุฬาภรณวลัยลักษณ์ อัครราชกุมารี โปรดให้ราชวิทยาลัยจุฬาภรณ์ เชิญถุงยังชีพพระราชทาน และยาพระราชทานมอบแก่ผู้ประสบภัย ณ หอประชุมโรงเรียนท่าชีวิทยาคม อ.บ้านนาสาร จ.สุราษฎร์ธานี จำนวน 1,000 ชุด ในวันที่ 11 ม.ค. 62

- **โรงครัวพระราชทาน** ผวจ.ขอรับพระมหากรุณาพระราชทานโรงครัวพระราชทานประกอบอาหารพระราชทานเลี้ยงบรรเทาทุกข์ผู้ประสบภัย

จังหวัดนครศรีธรรมราช ปัจจุบันได้เปิดโรงครัวพระราชทาน ณ ที่ว่าการอำเภอปากพนัง (หลังเก่า) ผลิตอาหารได้วันละ 1,900 กล่อง

- สภาอากาศไทย

วันที่ 3 ม.ค.62 สถานีอากาศสิรินธร (สถานีอากาศที่12 ทุ่งสง) และเหล่าอากาศจังหวัด มอบผ้าห่มและอุปกรณ์สำหรับดำรงชีพ จำนวน 200 ชุด ให้แก่ศูนย์อพยพผู้ประสบภัย ณ ศาลาประชาคม อ.หัวไทร จ.นครศรีธรรมราช

วันที่ 7 ม.ค.62 สำนักงานบรรเทาทุกข์ฯ สภาอากาศไทย มอบชุดธารน้ำใจ พร้อมน้ำดื่ม จำนวน 1,250 ชุด ม.12-14 ต.คลองน้อย อ.ปากพนัง จ.นครศรีธรรมราช

วันที่ 8 ม.ค.62 สำนักงานบรรเทาทุกข์ฯ สภาอากาศไทย มอบชุดธารน้ำใจ พร้อมน้ำดื่ม จำนวน 1,400 ชุด ม.5 ต.ท่าศาลา อ.ท่าศาลา จ.นครศรีธรรมราช

วันที่ 10 ม.ค.62 สำนักงานบรรเทาทุกข์ฯ สภาอากาศไทย มอบชุดธารน้ำใจ พร้อมน้ำดื่ม จำนวน 1,570 ชุด ม.2,5,8 ต.ควนพัง อ.ร่อนพิบูลย์ จ.นครศรีธรรมราช

การดำเนินการของกรมป้องกันและบรรเทาสาธารณภัย

1) ศูนย์ป้องกันและบรรเทาสาธารณภัยเขต 2 สุพรรณบุรี สนับสนุน รถกู้ภัยเคลื่อนที่เร็วพร้อมอุปกรณ์ 2 คัน รถบรรทุกเครื่องสูบลมระยะไกล 3 คัน รถบรรทุกเครื่องสูบน้ำท่วมขัง 3 คัน รถผลิตน้ำดื่ม 1 คัน รถเคลื่อนย้ายผู้ประสบภัย 2 คัน **ปฏิบัติในพื้นที่ จังหวัดเพชรบุรี**

2) ศูนย์ป้องกันและบรรเทาสาธารณภัยเขต 3 ปราจีนบุรี สนับสนุน รถกู้ภัยเคลื่อนที่เร็วพร้อมอุปกรณ์ 1 คัน รถบรรทุกเครื่องสูบลมระยะไกล 2 คัน รถบรรทุกเครื่องสูบน้ำท่วมขัง 1 คัน รถเคลื่อนย้ายผู้ประสบภัย 3 คัน รถเครื่องกำเนิดไฟฟ้า 200 KVA 2 คัน รถบรรทุกเรือยนต์กู้ภัยเคลื่อนที่เร็ว 1 คัน **ปฏิบัติในพื้นที่ จังหวัดประจวบคีรีขันธ์**

3) ศูนย์ป้องกันและบรรเทาสาธารณภัยเขต 4 ประจวบคีรีขันธ์ สนับสนุน รถบรรทุกเครื่องสูบลมระยะไกล 1 คัน รถบรรทุกเครื่องสูบลมท่วมขัง 1 คัน รถเครื่องกำเนิดไฟฟ้า 200 KVA 2 คัน รถไฟฟ้าส่องสว่าง 2 คัน รถเคลื่อนย้ายผู้ประสบภัย 3 คัน รถกู้ภัยเคลื่อนที่เร็วพร้อมอุปกรณ์ 2 คัน เรือท้องแบนพร้อมเครื่องยนต์ 13 ลำ รถบรรทุกเรือยนต์กู้ภัยเคลื่อนที่เร็ว 1 คัน รถผลิตน้ำดื่ม 2 คัน รถบรรทุกน้ำ 1 คัน **ปฏิบัติในพื้นที่ จังหวัดประจวบคีรีขันธ์ จังหวัดชุมพร จังหวัดนครศรีธรรมราช**

4) ศูนย์ป้องกันและบรรเทาสาธารณภัยเขต 11 สุราษฎร์ธานี สนับสนุน รถเคลื่อนย้ายผู้ประสบภัย 4 คัน เครื่องสูบน้ำ 14 นิ้ว 6 เครื่อง รถผลิตน้ำดื่ม 3 คัน รถเครื่องกำเนิดไฟฟ้า 200 KVA. 1 คัน รถบรรทุกเรือยนต์กู้ภัยเคลื่อนที่เร็ว 4 คัน รถผลิตน้ำดื่ม 1 คัน รถกู้ภัยเคลื่อนที่เร็วพร้อมอุปกรณ์ 1 คัน รถบรรทุกเครื่องสูบลมระยะไกล 2 คัน รถบรรทุกเครื่องสูบน้ำท่วมขัง 1 คัน ถุงยังชีพ 1,500 ชุด **ปฏิบัติในพื้นที่ จังหวัดสุราษฎร์ธานี จังหวัดนครศรีธรรมราช และจังหวัดพัทลุง**

5) ศูนย์ป้องกันและบรรเทาสาธารณภัยเขต 12 สงขลา สนับสนุน รถกู้ภัยเคลื่อนที่เร็วพร้อมอุปกรณ์ 5 คัน รถบรรทุกพร้อมเรือยนต์กู้ภัยเคลื่อนที่เร็ว 5 คัน รถเคลื่อนย้ายผู้ประสบภัย 5 คัน รถเครื่องกำเนิดไฟฟ้า 200 KVA. 1 คัน รถบรรทุกขนาดใหญ่ติดตั้งเครน 4 คัน เรือท้องแบนพร้อมเครื่องยนต์เรือ 42 ลำ **ปฏิบัติในพื้นที่จังหวัดสงขลา จังหวัดสตูล จังหวัดปัตตานี จังหวัดนราธิวาส และจังหวัดนครศรีธรรมราช**

6) ศูนย์ป้องกันและบรรเทาสาธารณภัยเขต 18 ภูเก็ต สนับสนุน รถบรรทุกเครื่องสูบลมระยะไกล 1 คัน รถบรรทุกเครื่องสูบน้ำท่วมขัง 1 คัน รถเคลื่อนย้ายผู้ประสบภัย 3 คัน รถบรรทุกขนาดใหญ่ติดตั้งเครน 1 คัน เครื่องสูบน้ำ 14 นิ้ว 1 เครื่อง รถเครื่องกำเนิดไฟฟ้า 200 KVA. 1 คัน **ปฏิบัติในพื้นที่ จังหวัดระนอง จังหวัดพังงา และจังหวัดตรัง**

การดำเนินการของหน่วยทหาร

ศบภ.บก.ทท. : โดย นพค.45 สนภ.4 นทพ. จัดชุดบรรเทาสาธารณภัยเคลื่อนที่เร็วพร้อมยุทโธปกรณ์ ดำเนินการซ่อมหลังคาบ้านเรือนให้กับผู้ประสบอุทกภัยในพื้นที่ ต.ปากพนังตะวันตก อ.ปากพนัง จ.นครศรีธรรมราช

ศบภ.ทบ. : ดำเนินการดังนี้

- พล.ร.5 จัดกำลังพล ร่วมกับส่วนราชการในพื้นที่ มอบถุงยังชีพพระราชทาน จำนวน 1,050 ชุด ให้กับผู้ประสบอุทกภัยในพื้นที่ ณ โรงเรียนเนเชียมเทศบาลเมืองทุ่งสง อ.ทุ่งสง จ.นครศรีธรรมราช

- ฉก.ทพ.42 จัดกำลังพล ร่วมกับส่วนราชการและประชาชนในพื้นที่ บรรจุงูยงชีพพระราชทาน เพื่อเตรียมแจกจ่ายให้กับผู้ประสบอุทกภัยในพื้นที่ ณ หอประชุมที่ว่าการอำเภอยะหริ่ง ม.2 ต.ยามา อ.ยะหริ่ง จ.ปัตตานี

- มทบ.45 จัดกำลังพล ร่วมกับส่วนราชการในพื้นที่ มอบสิ่งของพระราชทาน จำนวน 2,200 ชุด ให้กับผู้ประสบอุทกภัยในพื้นที่ อ.บ้านนาเดิม อ.กาญจนดิษฐ์ และ อ.ดอนสัก จ.สุราษฎร์ธานี

ศบภ.ทร. : โดย ฉก.ทพ. นย.ทร. จัดกำลังพล อำนวยความสะดวกให้กับคณะเหล่ากาชาด และ สมาคมแม่บ้านมหาดไทยเยี่ยมเยียนให้กำลังใจ พร้อมมอบถุงยังชีพเครื่องอุปโภค-บริโภคที่จำเป็นให้กับผู้ประสบอุทกภัยในพื้นที่ ต.ตะปอเยาะ อ.ยี่งอ จ.นราธิวาส

ศบภ.ทอ. : ดำเนินการดังนี้

- ทอ. รับมอบถุงยังชีพจาก ธนาคาร ไทยพาณิชย์ จำกัด (มหาชน) เพื่อนำไปช่วยเหลือผู้ประสบวาตภัยภาคใต้ ณ ธนาคาร ไทยพาณิชย์ จำกัด (มหาชน) สำนักงานใหญ่

- บน.56 จัดกำลังพล มอบถุงยังชีพพระราชทาน ให้กับผู้ประสบอุทกภัยในพื้นที่ ณ หอประชุมรัตนโกสินทร์ อ.สทิงพระ จ.สงขลา

กระทรวงเกษตรและสหกรณ์

- **ด้านชลประทาน** เร่งระบายน้ำด้วยเครื่องสูบน้ำ จังหวัดนครศรีธรรมราช 55 เครื่อง จังหวัดสุราษฎร์ธานี 3 เครื่อง เครื่องผลักดันน้ำ 6 เครื่อง จังหวัดชุมพร เครื่องสูบน้ำ 5 เครื่อง เครื่องผลักดันน้ำ 62 เครื่อง

ด้านปศุสัตว์

1) จัดส่งหญ้าพระราชทานจาก ศวอ.ชัยนาท/เพชรบุรี/กาญจนบุรี/ประจวบคีรีขันธ์ จำนวน 1,200 ฟ่อน (24,000 กก.) ลงพื้นที่ จ.นครศรีธรรมราช 400 ฟ่อน จ.สงขลา 800 ฟ่อน

2) แจกจ่ายเสบียงสัตว์ 12,000 กก. และถุงยังชีพสัตว์ 436 ชุด ในพื้นที่ จ.นครศรีธรรมราช จ.สุราษฎร์ธานี และ จ.ปัตตานี

3) อพยพสัตว์ในพื้นที่ จ.นครศรีธรรมราช 2 อ. (ร่อนพิบูลย์ ท่าศาลา) 7 แห่ง โค 1,825 ตัว เกษตรกร 261 ราย ปศุสัตว์จังหวัดสงขลาและเคลื่อนย้ายสัตว์เลี้ยง (สุนัข แมว) ตลอด 24 ชั่วโมง โดยสามารถติดต่อได้ที่ 075-356-254, 075-356-454

- **ด้านประมง** กองตรวจการประมงจัดชุดเฉพาะกิจ จำนวน 20 ชุด พร้อมเจ้าหน้าที่ 223 นาย รถยนต์ 356 คัน เรือตรวจการณ์ประมง 54 ลำ ดำเนินการช่วยเหลือผู้ประสบภัยพิบัติ

การดำเนินการของการไฟฟ้าส่วนภูมิภาค

การไฟฟ้าส่วนภูมิภาค (PEA) ได้เร่งระดมทีมงานก่อสร้างซ่อมแซมระบบไฟฟ้า รวมถึงจัดรถเครน รถสว่าน อุปกรณ์เครื่องมือในการดำเนินการจากสำนักงานใหญ่และสำนักงานการไฟฟ้าส่วนภูมิภาค (PEA) ในพื้นที่ใกล้เคียงซ่อมแซมระบบจำหน่ายไฟฟ้า เพื่อกลับสู่ภาวะปกติให้เร็วที่สุด โดยคาดว่าจะแล้วเสร็จภายในวันที่ 6 มกราคม 2562 และมีมาตรการบรรเทาภาระค่าไฟฟ้าแก่ผู้ประสบภัย ดังนี้

- ไม่งดจ่ายกระแสไฟฟ้า เว้นแต่พื้นที่ที่มีความเสี่ยงในเรื่องความปลอดภัย

- เลื่อนวันครบกำหนดชำระเงินของผู้ใช้ไฟฟ้าที่อยู่ในพื้นที่ประสบภัยจนกว่าเหตุการณ์จะกลับเข้าสู่ภาวะปกติ สำหรับผู้ใช้ไฟรายใหญ่ ยกเว้นไม่เรียกเก็บค่าดอกเบี้ย

- เมื่อเข้าสู่เหตุการณ์ปกติผู้ใช้ไฟฟ้ายื่นเรื่องขอผ่อนผัน จะพิจารณาเป็นรายๆ ตามสมควร

สำนักงานตำรวจแห่งชาติ

ศูนย์ปฏิบัติการสำนักงานตำรวจแห่งชาติ และศูนย์ปฏิบัติการตำรวจภูธรจังหวัด 20 จังหวัด (14 จังหวัดภาคใต้ ภ.จว.เพชรบุรี ประจวบคีรีขันธ์ ตราด จันทบุรี ระยอง ชลบุรี) สนับสนุนภารกิจการปฏิบัติงานร่วมกับกองอำนวยการป้องกันและบรรเทาสาธารณภัยจังหวัดอย่างใกล้ชิด

ด้านการดูแลความสงบเรียบร้อย และความปลอดภัยในชีวิตและทรัพย์สิน สถานีตำรวจในสังกัด ตำรวจภูธรภาค 7 ภาค 8 และภาค 9 ได้เพิ่มกำลังสายตรวจทางบก และทางน้ำ เพิ่มวงรอบในการออกตรวจ โดยได้มีการใช้ยานพาหนะรถยนต์สายตรวจ จำนวน 200 คัน/วัน รถจักรยานยนต์สายตรวจ จำนวน 489 คัน/วัน เรือตรวจการณ์และเรือท้องแบน จำนวน 20 ลำ/วัน มีการตรวจศูนย์อพยพพิภพพิงชั่วคราว จำนวน 24 แห่ง เน้นในพื้นที่จังหวัดนครศรีธรรมราช และจังหวัดชุมพรดำเนินการชักชวนอาสาสมัครในชุมชนเพิ่มวงรอบในการตรวจบ้านเรือนประชาชนที่ส่วนใหญ่ย้ายมายังศูนย์อพยพพิภพพิงชั่วคราว สามารถควบคุมสถานการณ์อาชญากรรมเกี่ยวกับทรัพย์สินในพื้นที่ได้เป็นอย่างดี

ด้านการฟื้นฟู ได้สั่งการให้ตำรวจภูธรภาค 7 ภาค 8 ภาค 9 และกองบัญชาการตำรวจตระเวนชายแดน จัดชุดปฏิบัติการช่าง (ช่างไม้ ช่างปูน ช่างไฟฟ้า ช่างประปา ช่างสี ฯ) จำนวน 11 ชุดปฏิบัติการประกอบไปด้วย บช.ตชด.จำนวน 7 ชุดปฏิบัติการ ตำรวจภูธรภาค 8 และภาค 9 จำนวน 4 ชุดปฏิบัติการ ประสานงานกองอำนวยการป้องกันและบรรเทาสาธารณภัยจังหวัดเพื่อขอรับภารกิจ และงบประมาณในการดำเนินการ และได้ระดมกำลังตำรวจ อาสาสมัครตำรวจบ้านและประชาชนในพื้นที่ออกเก็บกวาดขยะ ทำความสะอาดในพื้นที่หลายพื้นที่ที่สามารถฟื้นฟูได้หลังสถานการณ์น้ำสงบ

ด้านการช่วยเหลือประชาชนขนย้ายกลับที่พักอาศัย ได้สั่งการให้สถานีตำรวจในสังกัดตำรวจภูธรภาค 7 ภาค 8 ภาค 9 กองบัญชาการตำรวจตระเวนชายแดน กองบัญชาการสอบสวนกลางดำเนินการช่วยเหลือประชาชน กรณีออกจากศูนย์พิภพพิงชั่วคราวเพื่อเดินทางกลับที่พักอาศัย

- ชุดช่วยเหลือ/กู้ภัย จำนวน 60 ชุด จำนวน 690 นาย

- บก.สอ.บช.ตชด นำชุดปฏิบัติการช่วยเหลือประชาชน จำนวน 40 นาย ออกช่วยเหลือและฟื้นฟูในพื้นที่ชุมชนบ้านบ่อเคี้ยว ต.ชะอำ อ.ชะอำ จ.เพชรบุรี

- บก.ตชด.ภาค 4 ร่วมกับตำรวจภูธรจังหวัดนครศรีธรรมราช จำนวน 100 นาย พร้อมรถบรรทุก 6 ล้อ จำนวน 3 คัน นำถุงยังชีพ จำนวน 600 ชุด ออกช่วยผู้ประสบภัย พื้นที่ ม.3 ต.ท่าไร่ อ.เมืองฯ จ.นครศรีธรรมราช และจัดกำลังพล จำนวน 55 นาย พร้อมรถบรรทุก 6 ล้อ จำนวน 4 คัน รถยนต์กระบะ จำนวน 1 คัน เรือท้องแบนเหล็ก 2 ลำ รถตู้พยาบาล 1 คัน พร้อมเจ้าหน้าที่ออกแจกจ่ายถุงยังชีพ จำนวน 800 ชุด น้ำดื่ม 500 โหล และยาเวชภัณฑ์ จำนวน 100 ชุด ให้กับประชาชนที่ประสบภัยในพื้นที่ ม.1 บ้านหัวคู อ.เมือง จ.ชุมพร และ ม.2 บ้านวัดประเดิม ต.ตากแดด จ.ชุมพร พร้อมทั้งนำกำลังพลช่วยเหลือขนย้ายสิ่งของให้กับประชาชนจากศูนย์อพยพวัดทองโข ต.บางน้ำจืด จ.ชุมพร กลับที่ตั้ง

- บก.รน. (ตำรวจน้ำชุมพร สงขลา สตูล) จัดกำลังพล จำนวน 300 นาย ประจำเรือตรวจการณ์ รน. จำนวน 13 ลำ เรือท้องแบน 8 ลำ ออกลาดตะเวนในพื้นที่รับผิดชอบ เพื่อช่วยเหลือประชาชน ชาวประมง ตลอดจนนักท่องเที่ยวในพื้นที่

กระทรวงสาธารณสุข

จังหวัดที่มีสถานบริการได้รับผลกระทบทั้งสิ้น 5 จังหวัด 109 แห่ง ได้แก่ จ.นครศรีธรรมราช 88 แห่ง (สสจ.1 แห่ง รพ.7 แห่ง สสอ. 3 แห่ง รพ.สต. 77 แห่ง เปิดให้บริการ 1 แห่ง คือ รพ.สต.บ้านปลายทราย) จ.สงขลา 14 แห่ง (รพ. 4 แห่ง สสอ. 2 แห่ง รพ.สต. 9 แห่ง) จ.ปัตตานี 1 แห่ง (รพ.สต. 1 แห่ง) จ.นราธิวาส 4 แห่ง (รพ.สต. 1 แห่ง รพ. 2 แห่ง สสอ. 1 แห่ง) จ.ตรัง 2 แห่ง (รพ.สต. 2 แห่ง)

2. พยากรณ์อากาศ กรมอุตุนิยมวิทยา ลงวันที่ 11 ม.ค. 62 เวลา 17.00 น.

พยากรณ์อากาศ 24 ชั่วโมงข้างหน้า ประเทศไทยตอนบนจะมีอุณหภูมิสูงขึ้น แต่ยังคงมีอากาศเย็นกับมีหมอกในตอนเช้าและมีหมอกหนาบางพื้นที่ ขอให้ประชาชนบริเวณประเทศไทยตอนบนรักษาสุขภาพเนื่องจากสภาพอากาศที่เปลี่ยนแปลง และระมัดระวังในการสัญจรผ่านบริเวณที่มีหมอกหนาไว้ด้วย

ลักษณะสำคัญทางอุตุนิยมวิทยา บริเวณความกดอากาศสูงที่ปกคลุมประเทศไทยตอนบนและทะเลจีนใต้มีกำลังอ่อน ทำให้มีลมตะวันออกเฉียงใต้พัดนำความชื้น จากทะเลจีนใต้และอ่าวไทยเข้ามาปกคลุมประเทศไทยตอนบน ลักษณะเช่นนี้ทำให้ประเทศไทยตอนบนมีอุณหภูมิสูงขึ้น แต่ยังคงมีอากาศเย็นกับมีหมอกในตอนเช้าและมีหมอกหนาบางพื้นที่ สำหรับมรสุมตะวันออกเฉียงเหนือที่พัดปกคลุมอ่าวไทยและภาคใต้มีกำลังอ่อน ทำให้ภาคใต้มีฝนน้อย

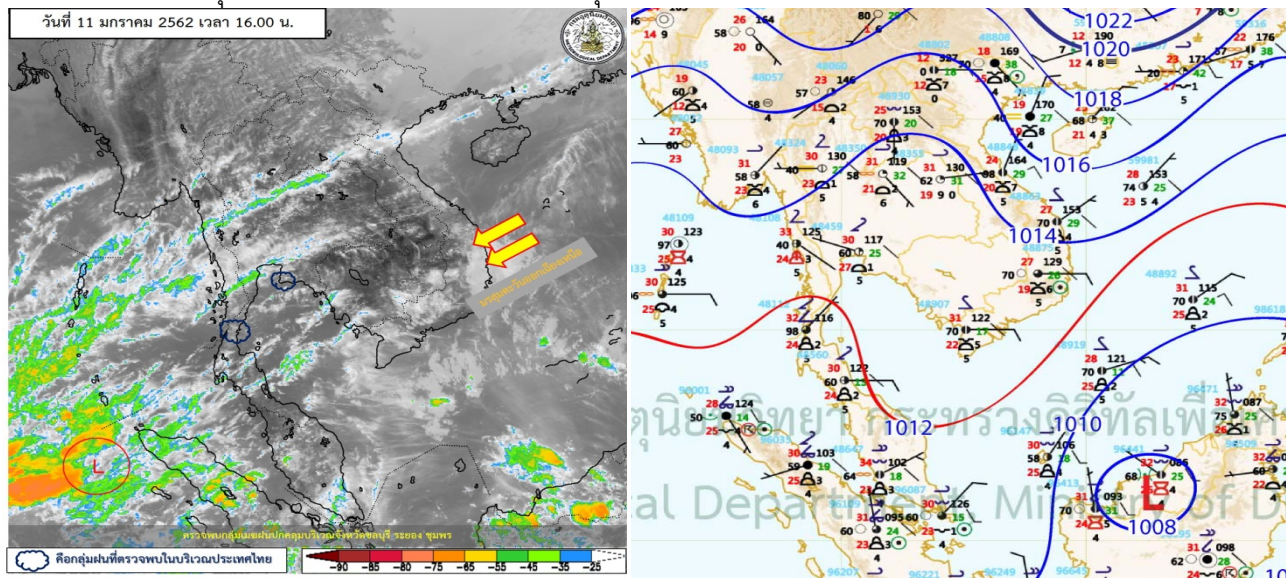

3. ข้อมูลปริมาณน้ำฝน เวลา 16.00 น. วันที่ 10 ม.ค. 62 ถึง เวลา 16.00 น. วันที่ 11 ม.ค. 62

ที่	จังหวัด	สถานีวัด	อำเภอ/เขต	ปริมาณฝน	
1	จ.นครศรีธรรมราช (สสนก.)	ต.ช้างกลาง	ช้างกลาง	44.5 มม.	
2	ประจวบคีรีขันธ์ (สสนก.)	ต.ชัยเกษม	บางสะพาน	41.0 มม.	
3	เชียงใหม่ (สสนก.)	ต.แม่คะ	ฝาง	44.0 มม.	
4	เชียงราย (สสนก.)	ต.รอบเวียง	เมืองฯ	33.0 มม.	
เกณฑ์ปริมาณน้ำฝน		0.1-10 มม. = ฝนเล็กน้อย	10.1-35.0 มม. = ฝนปานกลาง	35.1-90.0 มม. = ฝนหนัก	มากกว่า 90.0 มม. = ฝนหนักมาก

4. ข้อมูลอุณหภูมิรายภาค (กรมอุตุนิยมวิทยา ณ วันที่ 11 ม.ค. 62)

ภาค	อุณหภูมิต่ำสุด (°C)	จังหวัด	อุณหภูมิสูงสุด (°C)	จังหวัด
เหนือ	18.3	เชียงราย	34.7	เพชรบูรณ์
ตะวันออกเฉียงเหนือ	19.3	เลย	34.9	อุบลราชธานี
กลาง	21.1	สมุทรสงคราม	34.5	ลพบุรี
ตะวันออก	21.0	ฉะเชิงเทรา	33.8	ปราจีนบุรี ชลบุรี จันทบุรี
ใต้	21.4	ประจวบคีรีขันธ์	34.5	ภูเก็ต
กรุงเทพมหานคร/ปริมณฑล	23.5	ปทุมธานี	34.2	ปทุมธานี

*** อุณหภูมียอดดอยต่ำสุด 538 องศาเซลเซียส (กิ่วแม่ปาน ดอยอินทนนท์ อ.จอมทอง จ.เชียงใหม่)

5. สภาพน้ำในอ่างเก็บน้ำ (ข้อมูลกรมชลประทาน ณ วันที่ 11 ม.ค. 62)

ปริมาณน้ำในอ่างฯ 53,444 ล้าน ลบ.ม. คิดเป็นร้อยละ 75 (ปริมาณน้ำใช้การได้ 29,902 ล้าน ลบ.ม. คิดเป็นร้อยละ 63) ปริมาณน้ำในอ่างฯ เทียบกับปี 2561 (57,417 ล้าน ลบ.ม. คิดเป็นร้อยละ 81) น้อยกว่าปี 2561 จำนวน 3,973 ล้าน ลบ.ม. ปริมาณน้ำไหลลงอ่างฯ จำนวน 52.78 ล้าน ลบ.ม. ปริมาณน้ำระบายจำนวน 103.66 ล้าน ลบ.ม. (น้ำระบาย มากกว่า น้ำไหลลงอ่างฯ 50.22 ล้าน ลบ.ม.) สามารถรับน้ำได้อีก 17,486 ล้าน ลบ.ม.

สภาพน้ำในอ่างเก็บน้ำขนาดใหญ่ จำนวน 35 อ่าง

อ่างเก็บน้ำ		ปริมาณน้ำในอ่างฯ		ปริมาณน้ำใช้การได้		ปริมาณน้ำไหลลงอ่างฯ		ปริมาณน้ำระบาย		ปริมาณน้ำ รับได้อีก (ล้าน ม ³)
		ปริมาตร (ล้าน ม ³)	% น้ำเก็บ กัก	ปริมาตร (ล้าน ม ³)	% น้ำใช้ การ	วันนี้ (ล้าน ม ³)	เมื่อวาน (ล้าน ม ³)	วันนี้ (ล้าน ม ³)	เมื่อวาน (ล้าน ม ³)	
1. ภูมิพล	(ตก)	8,810	65	5,010	52	15.67	2.85	22.00	22.00	4,652
2. สิริกิติ์	(อต)	7,179	75	4,329	65	12.23	5.41	25.01	25.00	2,331
3. แม่จัดสมบูรณ์ชล	(ชม)	269	102	256	102	2.17	1.28	0.28	0.28	-
4. แม่กวางอุดมธารา	(ชม)	146	55	132	53	0.91	0.56	0.37	0.89	117
5. กิวลม	(ลป)	100	94	96	93	3.27	3.85	1.61	1.61	7
6. กิวคอหมา	(ลป)	163	96	157	96	1.16	2.51	2.64	2.65	7
7. แคว้น้อยบำรุงแดน	(พล)	632	67	589	66	0.84	0.00	2.16	2.16	307
8. แม่มอก	(ลป)	45	41	30	31	0.00	0.00	0.00	0.00	65
9. ห้วยหลวง	(อต)	56	42	50	39	0.00	0.00	0.43	0.34	80
10. น้ำอูน	(สน)	381	73	336	71	0.00	0.00	2.65	2.60	139
11. น้ำพุง	(สน)	117	71	109	70	0.08	0.08	0.00	0.00	48
12. จุฬารัตน์	(ชย)	118	72	81	64	0.19	0.83	0.77	0.00	46
13. อุบลรัตน์	(ชก)	761	31	180	10	1.58	0.00	0.52	0.53	1,670
14. ลำปาว	(กส)	1,101	56	1,001	53	0.00	1.07	5.27	5.27	879
15. ลำตะคอง	(นม)	243	77	220	75	0.00	0.37	0.35	0.35	71
16. ลำพระเพลิง	(นม)	74	48	73	48	0.04	0.04	0.00	0.00	81
17. มูลบन	(นม)	68	48	61	45	0.00	0.00	0.03	0.03	73
18. ลำแซะ	(นม)	161	58	154	57	0.06	0.06	0.18	0.18	114
19. ลำนางรอง	(บร)	40	33	36	31	0.03	0.04	0.12	0.00	81
20. สิรินคร	(อบ)	1,162	59	331	29	0.00	0.00	3.09	4.04	804
21. ป่าสักชลสิทธิ์	(ลป)	527	55	524	55	0.30	0.30	2.17	2.18	433
22. ทับเสลา	(อน)	42	26	25	17	0.00	0.00	0.00	0.00	118
23. กระเสียว	(สพ)	71	24	31	12	0.00	0.00	0.04	0.04	228
24. ศรีนครินทร์	(กจ)	16,112	91	5,847	78	6.77	4.01	11.03	10.63	1,633
25. วชิราลงกรณ์	(กจ)	7,163	81	4,151	71	1.68	5.27	11.06	11.21	1,697
26. ขุนด่านปราการชล	(นย)	159	71	154	70	0.03	0.02	1.31	1.31	65
27. คลองสิียด	(ฉช)	290	69	260	67	0.00	0.00	2.00	2.00	130
28. บางพระ	(ชบ)	81	69	69	66	0.27	0.00	0.00	0.00	36
29. หนองปลาไหล	(รย)	145	89	132	88	0.36	0.38	0.23	0.23	19
30. ประแสร์	(รย)	223	76	203	74	0.00	0.00	0.76	0.74	72
31. นฤปดินทรจินดา	(ปจ)	255	86	235	85	0.15	0.15	0.80	0.80	40
32. แก่งกระจาน	(พบ)	603	85	538	83	0.80	0.35	1.54	1.54	107
33. ปราณบุรี	(ปช)	343	88	325	87	0.34	0.65	0.25	0.25	48
34. รัชชประภา	(สฎ)	4,688	83	3,337	78	1.89	0.22	3.05	3.01	950
35. บางลา	(ยล)	1,115	77	839	71	3.52	4.97	1.96	1.99	339
หมายเหตุ	ปริมาณน้ำที่มากกว่าหรือเท่ากับร้อยละ 80		ปริมาณน้ำที่น้อยกว่าหรือเท่ากับร้อยละ 30		%น้ำเก็บกัก / ปริมาณน้ำไหลเข้าอ่างฯ / ปริมาณน้ำระบาย สูงสุด					

6. สถิติอุบัติเหตุทางถนน วันที่ 11 ม.ค. 62 (ข้อมูลจากบริษัทกลางคุ้มครองผู้ประสบภัยจากรถจำกัด)

ช่วงเวลา	ผู้เสียชีวิต	ผู้บาดเจ็บ	รวม
10 ม.ค. 62	44	2,918	2,962
1 ม.ค. 62 – 10 ม.ค. 62	550	29,598	30,148

จึงเรียนมาเพื่อโปรดทราบ

นายชยพล ธิติศักดิ์
อธิบดีกรมป้องกันและบรรเทาสาธารณภัย
ผู้อำนวยการกลาง